



จดหมายข่าวสำนักทะเบียนและประมวลผล มหาวิทยาลัยธรรมศาสตร์

OFFICE OF THE REGISTRAR

ปีที่ 1 ฉบับที่ 3 ประจำเดือนตุลาคม พ.ศ. 2550

<http://www.reg.tu.ac.th>

ระบบรับตรง : โครงการขยายโอกาสทางการศึกษาปิดรับสมัครแล้ว

ธรรมศาสตร์ รับสมัครบุคคลเข้าศึกษาต่อในมหาวิทยาลัยธรรมศาสตร์ ระดับปริญญาตรี ประจำปีการศึกษา 2551 แล้วใน ระบบรับตรง : โครงการขยายโอกาสหลายโครงการ เริ่มรับสมัครตุลาคมนี้

ผู้ช่วยศาสตราจารย์เอกรินทร์ ยลระบิล ผู้อำนวยการสำนักทะเบียนและประมวลผล กล่าวว่ามหาวิทยาลัยธรรมศาสตร์ได้เริ่มประกาศกำหนดการรับสมัครบุคคลเข้าศึกษาในมหาวิทยาลัยธรรมศาสตร์ ระดับปริญญาตรี ปีการศึกษา 2551 ในโครงการที่มหาวิทยาลัยดำเนินงานคัดเลือกเองนอกเหนือจากโครงการรับตรงที่ปิดรับสมัครไปแล้ว ทางมหาวิทยาลัยธรรมศาสตร์จะรับสมัคร ในโครงการขยายโอกาสทางการศึกษาต่อไปนี้

1. โครงการนักศึกษาเรียนดีจากชนบทและโครงการนักศึกษาเรียนดีในเขตเมือง

2. โครงการนักศึกษาผู้มีความสามารถดีเด่นในการกีฬา

3. โครงการนักศึกษาผู้พิการ

4. โครงการส่งเสริมโอลิมปิกวิชาการและพัฒนามาตรฐานวิทยาศาสตร์ คณิตศาสตร์ ศึกษามูลนิธิศอวาน.(ถ่าย 2)

5. โครงการส่งเสริมนักเรียนเรียนดีภาคกลาง

ผู้อำนวยการสำนักทะเบียนและประมวลผล ยังเปิดเผยต่อไปว่า ผู้สมัครมีสิทธิสมัครเข้าศึกษาต่อในมหาวิทยาลัยธรรมศาสตร์ในช่องทางพิเศษได้เพียง 1 โครงการเท่านั้นสำหรับผู้

ที่สมัครในโครงการรับตรง ที่เสร็จสิ้นไปแล้ว ไม่มีสิทธิสมัครในโครงการ ข้างต้นอีกทั้งนี้ เพื่อเป็นการให้โอกาสแก่นักเรียนในกลุ่มต่างๆ ที่มีความสามารถพิเศษได้เข้าศึกษาต่อในมหาวิทยาลัยธรรมศาสตร์มากขึ้น ผู้สนใจและนักเรียนที่มีคุณสมบัติตามโครงการต่างๆ สามารถติดตามหรือค้นหารายละเอียดต่างๆของโครงการดังกล่าวได้ที่ www.reg.tu.ac.th ตั้งแต่บัดนี้เป็นต้นไปหรือสอบถามรายละเอียดเพิ่มเติมที่ฝ่ายประชาสัมพันธ์ สำนักทะเบียนและประมวลผล 0-2564-4440 ต่อ 1143 และ 0-2986-9086 ต่อ 501

ธรรมศาสตร์เปิดรับสมัครเพื่อเข้าศึกษาต่อระดับบัณฑิตศึกษา

คณะที่จัดการเรียนการสอนที่ทำพระจันทร์

ประจำปีการศึกษา 2551

ธรรมศาสตร์เปิดรับสมัครบุคคลเข้าศึกษาต่อในมหาวิทยาลัยธรรมศาสตร์ ระดับบัณฑิตศึกษา ประจำปีการศึกษา 2551 ที่จัดการเรียนการสอนที่มหาวิทยาลัยธรรมศาสตร์ ทำพระจันทร์ ตั้งแต่ 1 พฤศจิกายน 2550 เป็นต้นไป

ผู้ช่วยศาสตราจารย์เอกรินทร์ ยลระบิล ผู้อำนวยการสำนักทะเบียนและประมวลผล กล่าวว่าในปีการศึกษา 2551 เปิดรับสมัครบุคคลเข้าศึกษาในมหาวิทยาลัยธรรมศาสตร์ ระดับบัณฑิตศึกษา ทั้งปริญญาโทและปริญญาเอกแล้ว โดยจะเริ่มรับสมัครอย่างเป็นทางการ ตั้งแต่ 1 พฤศจิกายน - 20 ธันวาคม 2550 ระยะแรกเป็นการประกาศรับสมัครเพื่อเข้าศึกษา คณะที่จัดการเรียนการสอนที่มหาวิทยาลัยธรรมศาสตร์ ทำพระจันทร์ ได้แก่คณะนิติศาสตร์ คณะรัฐศาสตร์ คณะเศรษฐศาสตร์ คณะสังคมสงเคราะห์ศาสตร์ คณะศิลปศาสตร์

คณะวารสารศาสตร์และสื่อสารมวลชน และคณะสังคมวิทยาและมานุษยวิทยา การสมัครเข้าศึกษาต่อในมหาวิทยาลัยธรรมศาสตร์ ในระดับบัณฑิตศึกษาเป็นการสมัครผ่านระบบ www.reg.tu.ac.th เท่านั้น

ผู้สนใจสามารถติดตามดูประกาศรับสมัครบุคคลเข้าศึกษาในมหาวิทยาลัยธรรมศาสตร์ ระดับบัณฑิตศึกษาได้ที่ www.reg.tu.ac.th ตั้งแต่บัดนี้เป็นต้นไป ผู้สมัครจะต้องศึกษารายละเอียดต่างๆของการรับสมัครด้วยตนเอง หรือสอบถามรายละเอียดเพิ่มเติมที่ฝ่ายทะเบียนและประมวลผลทำพระจันทร์

0-2613-3717-18

และฝ่ายประชาสัมพันธ์ สำนักทะเบียน

และประมวลผล 0-2564-4440 ต่อ 1143

และ 0-2986-9086 ต่อ 501

ข่าวเด่น...ประจำฉบับ

☺ ระบบรับตรง : โครงการขยายโอกาสทางการศึกษา เปิดรับสมัครแล้ว

☺ การตรวจสอบผลการจดทะเบียนเรียน ประจำปีภาค 2/2550

☺ "มารู้จัก...ระบบการประเมินผลการปฏิบัติงานของ สำนักทะเบียนฯ กัน"



"มารู้จัก...ระบบการประเมินผลการปฏิบัติงานของสำนักทะเบียนฯยุคใหม่ กัน"

เสฐ. รยา reg-plan@tu.ac.th

สำหรับจดหมายข่าวในฉบับนี้ขอหยิบยกผลงานพัฒนาของสำนักทะเบียนและประมวลผล อีกหนึ่งโครงการมานำเสนอแก่ท่านผู้อ่าน นั่นก็คือ

"ระบบการประเมินผลการปฏิบัติงาน"

ซึ่งถือว่าเป็นเรื่องที่สำคัญกับทุกๆ องค์กร เพราะผลประเมินสามารถบอกอะไรให้กับองค์กรเราหลายๆ อย่าง ไม่ว่าจะเป็น ระดับความสำเร็จ เป็นไปตามเป้าหมายที่เราตั้งไว้หรือไม่ ปัญหามันอยู่ตรงไหน และทิศทางการพัฒนาเป็นเช่นไร เป็นต้น

■ ทำไมต้องพัฒนาระบบการประเมินผลการปฏิบัติงานใหม่ ?

ก่อนอื่นต้องเล่าให้ท่านผู้อ่านได้ทราบถึงสาเหตุที่ทำให้เราต้องเปลี่ยนระบบการประเมินผลกันใหม่ ไม่ใช่ว่าของเดิมไม่ดี แต่มันมีข้อจำกัดที่เห็นการควบคุมซึ่งเมื่อก่อนสำนักทะเบียนฯ เรา ประเมินกันแบบ 360 องศา เป็นการวัดพฤติกรรมการทำงานของบุคลากรโดยอาศัยมุมมองของบุคคลรอบข้างไม่ว่าจะเป็นผู้อำนวยการสำนัก หัวหน้าฝ่าย

เพื่อนร่วมงาน ตนเอง ลูกน้อง หรือบุคคลที่เกี่ยวข้อง ช่วยให้เราสามารถมองได้รอบด้านมากขึ้น แต่มีข้อจำกัดที่สำคัญในการนำไปใช้นั้นก็คือเรานำระบบนี้มาใช้เพื่อการพิจารณาเลื่อนขั้นเลื่อนตำแหน่ง มีผลประโยชน์เข้า

มาเกี่ยวข้องอาจเกิดอคติจากการประเมินได้สูง ท่านคงนึกภาพออกว่าผลจะออกมาเป็นอย่างไร ก็คงหนีไม่พ้นที่ว่า เป็นการวัดตามความรู้สึก ! แล้วใช้ความชอบพอส่วนตัวในการตัดสินใจของผู้ประเมินที่มีต่อผู้ถูกประเมินใครมีแฟนคลับเยอะก็รับไหวดท่วมท้นเหมือนการประกวด AF แต่ระบบนี้ก็ใช้ได้ดึ้นะคะในเรื่องของการนำผลประเมินที่ได้ไปพัฒนาบุคลากร และช่วยให้เข้าใจตัวเองมากขึ้น เห็นได้ว่าทุกระบบต้องมี



ข้อดีและข้อจำกัดทั้งนั้นค่ะเพียงแต่ว่าเราจะหยิบอะไรไปใช้ให้เหมาะสมกับองค์กรเรามากที่สุดก็เท่านั้นเอง ปัจจัยของการเปลี่ยนแปลงที่สำคัญอีกประการหนึ่ง ก็คือการให้ผลตอบแทนสำหรับการเพิ่มประสิทธิภาพการปฏิบัติงานที่สำนักเราได้ขอย้ายตามระเบียบฯ ของสำนักงานอธิการบดี ตั้งแต่เดือนตุลาคม 49



จริงๆ แล้ว การจ่ายเงินเพิ่มนี้ เป็นการจ่ายแบบมีเงื่อนไข คือต้องมีการประเมินประสิทธิภาพการปฏิบัติงานว่าเพิ่มขึ้นจริง จึงเป็นที่มาของการปรับเปลี่ยนระบบการประเมินผลเสียใหม่

■ ระบบการประเมินผลการปฏิบัติงานใหม่ของสำนักทะเบียนฯ เป็นอย่างไร ?

เป็นการทดแทนด้วยระบบการจัดการผลการปฏิบัติงาน หรือ Performance Management

(PM) ซึ่งเป็นระบบการประเมินที่ต่อเนื่องชัดเจนซึ่งก็ตรงตามกับแนวคิดของเราคือ ให้คนทำงานรู้สึกว่าเขามีส่วนร่วม และให้ตัวเขาเป็นผู้ได้กำหนดในสิ่งที่เขาจะต้องทำ โดยเริ่มตั้งแต่คนทำงานร่วมกันวางแผนร่วมกัน กำหนดเป้าหมาย ผลการปฏิบัติงาน มีกลไกติดตามผลการปฏิบัติงานโดยตัวเองเพื่อนร่วมงาน หัวหน้าฝ่ายและผู้บริหารอย่างต่อเนื่องและการประเมินผลการปฏิบัติงานเทียบกับเป้าหมายที่ได้ตกลงกันไว้ รวมทั้งการให้รางวัลตามผลการปฏิบัติงานจริง จึงมีโครงการพัฒนาระบบการประเมินผลการปฏิบัติงานที่สามารถบอกได้ว่า ใครเป็นคนเก่ง ใครเป็นคนดี ท่านผู้อ่านซักเริ่มมีคำถามเกิดขึ้นในใจแล้วใช่ไหมคะว่าหน้าตาจะออกมาเป็นยังไง เราใช้เวลาประมาณ 1 ปี ในการจัดทำระบบ จัดสัมมนาและ Workshop บ่อยครั้งทั้งฟังเรื่องเล่าจากผู้เชี่ยวชาญภายนอกหรือเล่ากันเองภายในสำนัก เพื่อแลกเปลี่ยนข้อมูล ความรู้ เพราะเป็นเรื่องใหม่ และเมื่อมองรอบข้างแล้วก็ไม่ม้องค์กรที่ทำงานลักษณะเดียวกันกับเรา ให้เป็นต้นแบบได้ ซึ่งแนวทางแก้ไขของเรา ก็คือถ้าทำแบบ Professional ไม่ได้เราก็ลุยแบบถูกทุงหลายคนซื้อหนังสือ ค้นคว้าข้อมูลที่เกี่ยวข้อง มาอ่าน มาศึกษา ด้วยความมุ่งมั่นที่จะพัฒนาระบบนี้ให้ได้ เราชาวสำนักทะเบียนฯ สู้ไม่ถอยอยู่แล้วค่ะ

นางเสฐียรพร รยา (เสฐ. รยา) นักวิชาการบริหาร (บริหารงานบุคคล) ระดับชำนาญการพิเศษ สำนักทะเบียนและประมวลผล มหาวิทยาลัยเทคโนโลยีพระจอมเกล้าธนบุรี

กลับมาต่อกันที่รูปแบบการประเมินผล การปฏิบัติงาน เราจะแบ่งการประเมินออกเป็น 3 ส่วนด้วยกัน คือส่วนแรกวัดความเป็น "คนเก่ง" หรือ Result - based ด้วย Key Performance Indicator หรือที่เรามักจะเรียกสั้น ๆ ว่า "KPI" ตามความหมายนั้นบางท่าน อาจจะเรียกว่า ตัวชี้วัดสมรรถนะสำคัญ แต่ในสำนักเราเรียกกันง่าย ๆ ว่า "ตัวแสดงผลงาน" เราให้สัดส่วนในการประเมินอยู่ที่ 60% ซึ่งเป็นเครื่องมือสำคัญที่ใช้แสดงผลงานที่ทุกคนได้ทำกันอยู่แล้วแต่ยังไม่ได้แสดงเป็นตัวเลขที่วัดได้เท่านั้นเอง ด้วยเครื่องมือนี้สามารถประเมินผลการปฏิบัติงานของแต่ละคนจากผลงานของเขาจริงๆเป็นเครื่องมือที่แสดงผลงานของแต่ละคน ผลงานของแต่ละฝ่าย และท้ายที่สุดก็จะเป็นเครื่องมือในการแสดงผลงานของสำนักทะเบียนฯ ในภาพรวมต่อไป

ในส่วนของตัวแสดงผลงานหรือ KPI นั้น เราได้มีการแสดงผลการทำงานกันที่ห้องประชุมสำนักฯ ซึ่งเราเรียกกันว่า "War Room" (ภาพประกอบ) เป็นการบอกถึงสถานะความคืบหน้าหรือผลการดำเนินงานในแต่ละงาน ในแต่ละฝ่ายและของสำนักทะเบียนฯ เอง ดูจากภาพอาจจะไม่ชัดเจนถ้าท่านผู้อ่านมีโอกาสผ่านไปรังสิต ก็แวะมาชมได้ที่ห้องประชุมสำนักทะเบียนฯ เรยยินดีต้อนรับค่ะ ต่อกันในส่วนที่สอง คือ วัดความเป็น "คนดี" หรือ Behavior - based ด้วย Competency ของอนุญาตใช้ภาษาต่างประเทศ

นะคะเพราะคำแปลภาษาไทยหลากหลายเหลือเกิน เรากำหนดสัดส่วนการประเมิน อยู่ที่ 30% Competency เป็นพฤติกรรมในการทำงานที่ดีเพราะในการปรับปรุงคุณภาพการทำงานนั้น เรากไม่ได้ตรวจสอบหรือปรับปรุงที่ผลลัพธ์อย่างเดียวเราควรดูที่กระบวนการด้วยหรือในที่นี้ก็คือ การแสดงพฤติกรรมที่ดีในการทำงาน หรือการทำงานโดยใช้ความรู้ ทักษะหรือทัศนคติที่เหมาะสมกับงานของตน เรามี Competency อยู่ด้วยกัน 8 ตัวแบ่ง และแบ่งออกเป็น 2 ประเภท ประเภทแรก คือ Core Competency มีด้วยกัน 5 ตัวซึ่งทั้งห้าตัวนี้อาจเรียกได้ว่าพฤติกรรมพื้นฐานของทุกคนที่เป็นคุณแจ่มใสความสำเร็จของสำนักทะเบียนฯ อันได้แก่ มีทักษะการสื่อสาร มีความคิดริเริ่ม ทำงานเป็นทีมมีความมุ่งมั่น และมีหัวใจบริการ ประเภทที่สองเราเรียกว่า Role Competency อีก 3 ตัว ทั้งสามตัวนี้เป็นพฤติกรรมที่มุ่งหวังให้ผู้บริหารเป็นและมีนับตั้งแต่ผู้อำนวยการสำนักฯ รองผู้อำนวยการสำนักฯ เลขานุการสำนักฯ หรือแม้กระทั่งหัวหน้าฝ่าย ได้แก่ ทักษะการบริหาร ทักษะการแก้ปัญหา และความเป็นผู้นำ Competency ทั้ง 8 ตัวนี้แตกต่างกันที่ความคาดหวังกับบุคลากรในแต่ละระดับค่ะ ซึ่งความคาดหวังเรากำหนดไว้ 5 ระดับ คือขั้นพื้นฐาน ขั้นปฏิบัติได้ ขั้นพัฒนา ขั้นก้าวหน้า และขั้นเชี่ยวชาญ ดังนั้นผู้ที่แสดงพฤติกรรมดังกล่าวก็ต้องถือว่าเป็น "คนดี" ของสังคมสำนักทะเบียนฯ การนำเอา Competency มาเป็น

ส่วนหนึ่งของการประเมินก็เพื่อให้รางวัลแก่นักดี ส่วนสุดท้ายที่เหลือคือ ประเด็นการประเมินด้านอื่น ๆ อีก 10% เนื่องจากเป็นช่วงเริ่มต้นเราจึงมีตัวช่วย 'ไม่จะเป็น การขาด/ลา/มาสาย การแต่งกายด้วยชุดฟอร์มสำนัก (ที่เราได้เปิดตัวกันไปในฉบับที่แล้ว กระแสตอบรับค่อนข้างแรงจนชุดไม่อยู่ นอกจากจะเปลี่ยนชุดแล้วยังสร้างความเป็น Unity มากขึ้น) การทำงานตรงต่อเวลา เป็นต้น

รายละเอียดของแต่ละส่วนก่อนข้างมา แต่ด้วยพื้นที่มีจำกัดค่ะ เราขอยกยอดไปต่อกันในฉบับหน้า และทิ้งท้ายกันไว้ในฉบับนี้สำหรับผู้ที่ยังคิดหรือกำลังจะพัฒนาระบบการประเมินผลเหมือนกับเราที่กำลังทำอยู่ว่าการพัฒนาระบบการประเมินผลนั้น ไม่ใช่งาน PROJECT ที่เกิดขึ้นและจบลงตามระยะเวลาที่กำหนดเท่านั้นค่ะ แต่มันเกิดขึ้นและจะต้องดำรงอยู่ต่อไป

ดังนั้นเราต้องมุ่งมั่นที่จะพัฒนาอย่างต่อเนื่องเพื่อให้ผลการปฏิบัติงานเป็นสิ่งที่สะท้อนถึงสิ่งที่คนในองค์กรของเราทำจริงได้รับผลตอบแทนสอดคล้องกับสิ่งที่เขาทำสำเร็จจริงๆ สิ่งที่ต้องสอดรับและขับเคลื่อนเป้าหมายทางกลยุทธ์ขององค์กรอย่างแท้จริงและองค์ประกอบที่สำคัญอีกประการหนึ่ง ก็คือ การสื่อสารให้คนในองค์กรได้ทราบถึงการเปลี่ยนแปลงและข้อมูลที่เกี่ยวข้องกับระบบการประเมินผลการปฏิบัติงาน เรามีเทคนิคและกลยุทธ์ในการขับเคลื่อนนี้อย่างไรอย่างที่บอกไว้ข้างต้น มีต่อแน่นอนในฉบับหน้าแล้วพบกันค่ะ

สำนักทะเบียนและประมวลผล ธรรมศาสตร์ ครอบงำการก่อตั้ง 25 ปี

สำนักทะเบียนและประมวลผล มหาวิทยาลัยธรรมศาสตร์จะครบรอบการก่อตั้ง 25 ปี โดยเป็นหน่วยงานที่ได้รับการจัดตั้งขึ้นตามประกาศทบวงมหาวิทยาลัย ลงวันที่ 12 พฤศจิกายน พ.ศ. 2525 และประกาศในราชกิจจานุเบกษา (ฉบับพิเศษหน้า 4 เล่ม 99 ตอนที่ 172) เมื่อวันที่ 18 พฤศจิกายน พ.ศ. 2525 ให้สำนักทะเบียนและประมวลผลเป็นส่วนราชการในมหาวิทยาลัยธรรมศาสตร์ โดยมีฐานะเทียบเท่าคณะเพื่อเป็นหน่วยงานกลางที่ให้บริการทางการศึกษาแก่นักศึกษา อาจารย์ คิษย์เก่าตลอดจนหน่วยงานทั้งภายใน และ ภายนอกมหาวิทยาลัยธรรมศาสตร์

รับผิดชอบและบริการด้านการรับเข้าศึกษา การขึ้นทะเบียนนักศึกษา ดูแลเรื่องสถานภาพนักศึกษา การจดทะเบียนศึกษาลักษณะวิชา การประมวลผลการศึกษา การตรวจสอบและรับรองผลการศึกษา การขออนุมัติปริญญา ตลอดจนบริการข้อมูลสารสนเทศเกี่ยวกับงานบริการทางการศึกษานอกจากนี้ยังเป็นหน่วยงานที่ให้การสนับสนุนการจัดการศึกษาของทุกคณะ/สาขาวิชา ทั้งทำพระจันทร์ และ ศูนย์รังสิต ให้ดำเนินไปอย่างมีประสิทธิภาพและเกิดประสิทธิผลสูงสุดและปัจจุบันได้มีการพัฒนาปรับปรุงระบบการทำงานตลอดจนการให้บริการอย่างต่อเนื่องตลอดมา ในวันที่ 12 พฤศจิกายน 2550 จะครบ

รอบการก่อตั้ง 25 ปี ซึ่งถือเป็นโอกาสอันดี สำนักทะเบียนและประมวลผลจึงได้จัดให้มีงานวันสถาปนากำหนดขึ้นและประมวลผลขึ้น พร้อมทั้งได้จัดทำหนังสือรายงานประจำปี ฉบับครบรอบ 25 ปี จัดพิธีทำบุญเลี้ยงพระ งานแสดงมุทิตาจิตแก่ผู้มีอุปการคุณต่อสำนักทะเบียนและประมวลผล รวมทั้งงานกิจกรรมต่างๆ จึงแจ้งให้ผู้อ่านจดหมายข่าวสำนักทะเบียนและประมวลผลได้รับทราบโดยทั่วกัน



การตรวจสอบผลการจดทะเบียนเรียน ประจำปีภาค 2/2550 (จดทะเบียนระหว่างวันที่ 11 - 17 กันยายน 2550)

สำนักทะเบียนและประมวลผล ขอแจ้งนักศึกษาที่ทำรายการจดทะเบียนเรียน ภาค 2/2550 ทางระบบโทรศัพท์ 1551 หรือทาง Internet แล้วนั้น การจดทะเบียนจะเสร็จสมบูรณ์ก็ต่อเมื่อนักศึกษากดยืนยันการชำระเงิน ระบบจะตัดเงินค่าธรรมเนียมต่างๆ ผ่านบัญชีธนาคารของนักศึกษา และระบบจะแจ้งยอดเงินคงเหลือในบัญชีให้ทราบ

ทุกครั้ง หลังการจดทะเบียนเรียน นักศึกษาต้องส่งพิมพ์ผลการจดทะเบียนเพื่อเป็นหลักฐาน (ส่งพิมพ์ ได้ทั้งทาง Internet และทางเครื่องโทรสาร) จากนั้นจะต้องนำสมุดบัญชีไปปรับยอดเงินเพื่อให้ทราบว่ามีการตัดเงินจากบัญชีของนักศึกษาจริง

การตรวจสอบผลการจดทะเบียนและการตรวจสอบยอดเงินในบัญชี เป็นกิจกรรมที่สำคัญที่นักศึกษาต้องถือปฏิบัติให้เป็นนิสัย ควรตรวจสอบทุกครั้งหลังสิ้นสุดการจดทะเบียนตามปฏิทินการศึกษา โดยตรวจสอบผลการจดทะเบียนของตนเองได้ที่ www.regofc.tu.ac.th ซึ่งสำนักทะเบียนและประมวลผลจะนำผลการจดทะเบียนเรียนของนักศึกษาประกาศแจ้งไว้ให้ทราบเป็นรายบุคคลและมีรายงานรายชื่อนักศึกษาที่ทำรายการจดทะเบียนเรียนไม่สำเร็จแจ้งไว้ด้วย หากนักศึกษาดูพบว่าไม่มีวิชาที่ได้จดทะเบียนไว้ปรากฏอยู่ ก็แสดงว่านักศึกษายกทะเบียนไม่สำเร็จ

ตัวอย่าง : รายงานรายชื่อนักศึกษาที่จดทะเบียนเรียนไม่สำเร็จ

4802xxxxxx นายวิชา จดจำ โทร. 024872222			
ทำรายการครั้งสุดท้ายวันที่ 2007/04/19 เวลา 10:42			
0702 AC314 (ไม่ชำระเงิน)		0300 AC316 (ไม่ชำระเงิน)	
0600 AC412 (ไม่ชำระเงิน)		2002 EL321 (ไม่ชำระเงิน)	
RS 8200 PY228 (ไม่ชำระเงิน)			

สำนักทะเบียนฯ มีข้อเสนอแนะให้นักศึกษาที่จดทะเบียนไม่สำเร็จ ดังนี้

1. รายวิชาใดที่มีการกำหนดโควตาหรือมีการงดรับ-รับเพิ่มโควตารอบ 2 ให้นักศึกษารีบไปติดต่อที่คณะเจ้าของวิชา เพื่อขอสิทธิ์เรียนใหม่ (กำหนดการขอโควตาวิชารอบ 2 ภาค 2/2550 คือวันที่ 11 - 12 ตุลาคม 2550) เพราะวิชาที่นักศึกษาได้สิทธิ์เรียนในรอบแรกนั้น เมื่อจดทะเบียนเรียนไม่สำเร็จ ระบบจะลบฐานข้อมูลเดิมทิ้งทั้งหมด
2. เมื่อขอโควตาวิชาแล้ว ให้นักศึกษาดูตรวจสอบประกาศผลการขอโควตาที่คณะเจ้าของวิชาและทางเว็บไซต์ของสำนักทะเบียนฯ ซึ่งจะประกาศไว้ดังตัวอย่างด้านล่างนี้

ตัวอย่าง : การประกาศผลโควตาวิชา

ประกาศผลโควตา ภาค 2/ 2550		
4708610698		
นาย ณศมน ลวสุต		
รหัสวิชา	sec_gr	วิทยาเขต
SA311	0900	รังสิต
หากมีข้อผิดพลาดสามารถแจ้งแก้ไขได้ทางโทรศัพท์ ติดต่อ คุณสุภาวดี หรือ คุณกรกนก หมายเลข 0-2986-9086 ต่อ XXXX ในเวลาราชการ		

3. การประกาศผลโควตารายวิชานี้ มีได้หมายความว่านักศึกษามีผลการจดทะเบียนที่สมบูรณ์แล้ว นักศึกษาต้องทำการยืนยันรายวิชาโควตาที่ได้สิทธิ์เรียนผ่านระบบจดทะเบียนเรียนที่มหาวิทยาลัยกำหนด ในวันเวลาตามปฏิทินการศึกษา
4. เมื่อถึงช่วงการจดทะเบียนล่าช้า เพิ่ม-ถอนวิชา ภาค 2/2550 ระหว่างวันที่ 21 - 26 พฤศจิกายน 2550 นี้ ให้นักศึกษากดยืนยันวิชาที่ได้สิทธิ์เรียนกับระบบฯ และกดเพิ่มรายวิชาอื่นๆ ที่ประสงค์จะเรียนจนครบตามต้องการ จากนั้นทำรายการตามขั้นตอนที่ระบบแจ้งจนถึงกดยืนยันการชำระเงิน ซึ่งเป็นขั้นตอนที่สำคัญที่สุดในการจดทะเบียนเรียน
5. หากนักศึกษามีปัญหาในการใช้รหัส PINE CODE 4 หลักในการจดทะเบียน ขอให้ติดต่อสำนักทะเบียนและประมวลผล ภายในช่วงเวลาที่ยกทะเบียน เพื่อจะได้แก้ไขปัญหา

หลังการจดทะเบียนเรียนทุกครั้ง *อย่าลืม!! ตรวจสอบผลการจดที่* เบียนด้วยนะคะ

วิธีเก่าๆ ไม่เอาแล้วว...ว แบบว่าเรียนไปก่อนผ่อนทีหลังหรือได้ A แล้วค่อยจ่ายนะ

น้องๆ *อย่าทำ อย่าทำ* เลยนะจ๊ะ

เพราะอีกหน่อยมันจะกระเทือนกระเป๋าสตางค์น้อยๆ ของน้องๆ แล้วน้ออ..อ

ตั้งแต่ภาคเรียน 2/2550 เป็นต้นไป จะมีการคิดค่าปรับจดทะเบียนวิชาล่าช้ากรณีพิเศษเป็นรายวัน

(ไม่ว่าจะมีการจดทะเบียนวิชาไว้บางส่วนแล้วหรือไม่ก็ตาม) โดยให้คำนวณนับตั้งแต่วันสิ้นสุดของการจดทะเบียน

เพิ่มถอน ตามปฏิทินการศึกษาของภาคการศึกษาที่ขอจดเพิ่ม จนถึงวันที่ขอจดทะเบียนเพิ่ม (ไม่นับวันหยุดราชการ)

ทั้งนี้ ตามประกาศมหาวิทยาลัยธรรมศาสตร์ เรื่อง การคิดค่าปรับกรณีนักศึกษาจดทะเบียนเพิ่มวิชาล่าช้ากรณีพิเศษ ระดับปริญญาตรีและบัณฑิตศึกษา ประกาศ ณ วันที่ 16 กรกฎาคม พ.ศ.2550

ฝ่ายทะเบียนศึกษา

ข้าราชการในสังกัดของสำนักทะเบียนและประมวลผลได้รับคำขอบคุณจากมหาวิทยาลัย



คุณดวงรัตน์ เอนกเวียง และคุณกรรณก ประภาสโสมถ

ข้าราชการในสังกัดของสำนักทะเบียนและประมวลผล ได้รับคำขอบคุณจากฝ่ายวางแผนพัฒนาและเทคโนโลยีของมหาวิทยาลัยธรรมศาสตร์ มีจำนวน 2 ท่าน คือ คุณดวงรัตน์ เอนกเวียง และคุณกรรณก ประภาสโสมถ ซึ่งเป็นข้าราชการสังกัดฝ่ายทะเบียนศึกษา สำนักทะเบียนและประมวลผล ที่ได้ดำเนินการรวบรวมและจัดทำฉบับรายงานข้อมูลการใช้ห้องบรรยายทั้งหมดของมหาวิทยาลัยธรรมศาสตร์ ฝ่ายวางแผนฯ จึงนำไปใช้ในการประกอบคำขอตั้งงบประมาณประจำปีงบประมาณ พ.ศ. 2551 จนกระทั่งสำนักงบประมาณได้พิจารณาอนุมัติงบประมาณ ในวงเงินประมาณ 82 ล้านบาท เพื่อนำมาก่อสร้างส่วนขยายของอาคารเรียนรวม สังคมศาสตร์ระยะที่ 5

งานพระราชพิธีปริญญาบัตร ณ หอประชุมใหญ่ ทำพระจันทร์
วันพฤหัสบดีที่ 6 กันยายน 2550 ชาวสำนักทะเบียนและประมวลผล
ได้ปฏิบัติหน้าที่จัดทำและเตรียมปริญญาบัตร สำหรับพิธีดังกล่าว จนสำเร็จลุล่วงด้วยดี

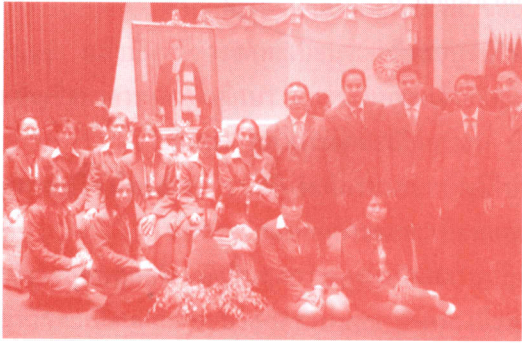

สำนักทะเบียนและประมวลผล ได้ร่วมต้อนรับและ แนะนำการสมัครเข้าเรียน
มหาวิทยาลัยธรรมศาสตร์ให้แก่น้องๆจากโรงเรียนปอไรวินัยาคม จังหวัดตราด
โรงเรียนเตรียมอุดมศึกษาภาคใต้ จ.นครศรีธรรมราช
และโรงเรียนกิตติวิทย์บ้านพรุ จังหวัดสงขลา
"คูชิ คนที่ฝันเข้าเรียน มธ."

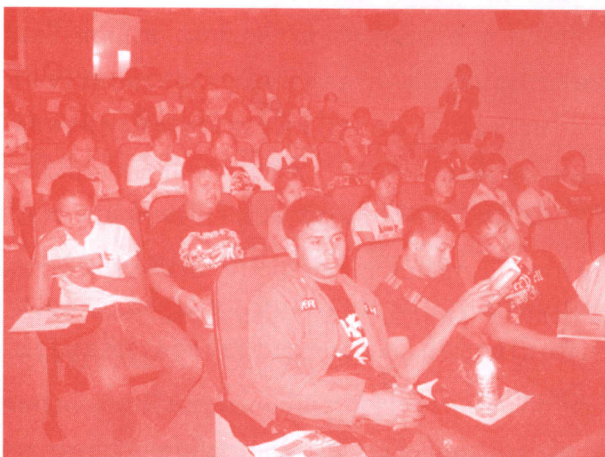
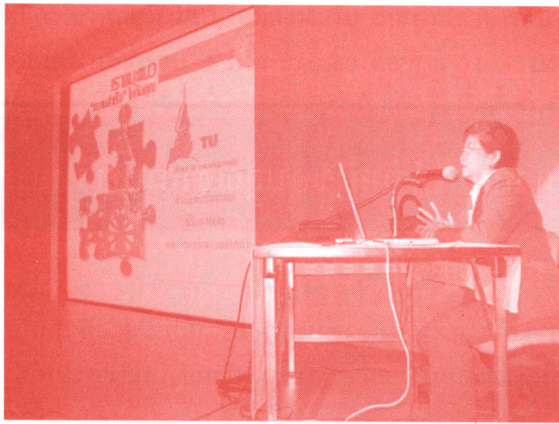

จะให้ 2 ชั้นกับใครดี...

การประชุมสัมมนาเชิงปฏิบัติการ เรื่องระบบการประเมินผลการปฏิบัติงานของ สทท.
ณ โรงแรมจันทรา รีสอร์ท จ.นครนายก

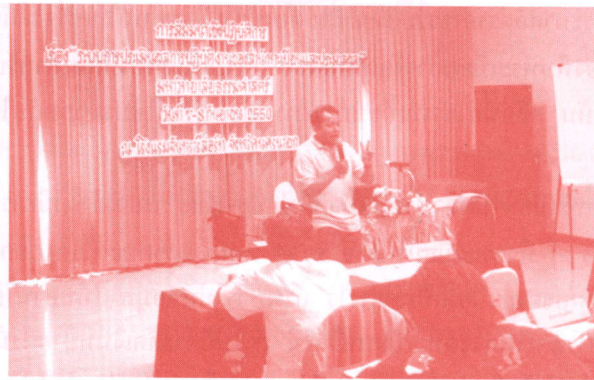

Data อยู่ไหน ? หลังจากที่ได้มีการประชุมกันมาบ้างแล้ว สำนักงานฯได้ทำการเก็บข้อมูลเพิ่มเติม และวางแนวทางที่ชัดเจนให้กับการจัดการองค์ความรู้ (KM)

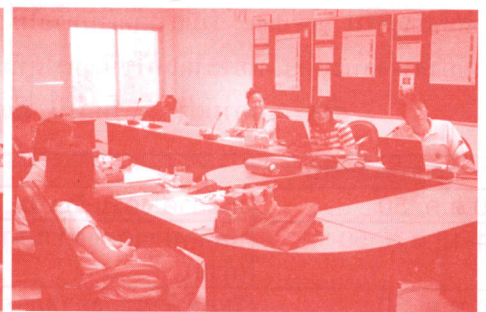
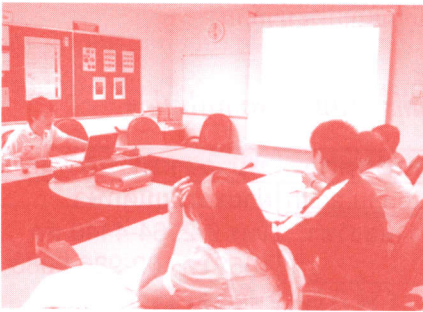

ดูดีๆ โตะใครเอ่ย ? จะได้รางวัลไหมเนี่ย...

Big Cleaning Day กิจกรรมเพื่อเสริมสร้างความเป็นระเบียบเรียบร้อย ภายในสำนักงานฯ

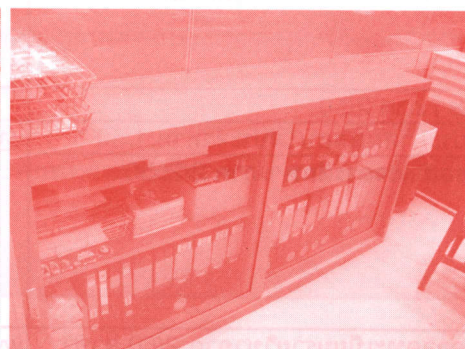

ทุกคำถาม ? ...มีคำตอบ

สวัสดิ์ค่ะ สำหรับฉบับนี้ มีน้อง ๆ ถามกันมามากมายเกี่ยวกับการจดทะเบียน พี่แฉกขอตอบดังนี้ค่ะ

น้องถาม ประกาศอัตราค่าธรรมเนียมที่จะต้องนำไปยื่นพร้อมใบเสร็จให้กับหน่วยงานงานที่เป็นราชการเพื่อใช้เบิกค่าเล่าเรียน ขอได้จากที่ไหน
พี่แฉกตอบ น้องพิมพ์ระเบียบการจัดเก็บอัตราค่าธรรมเนียมการศึกษาสำหรับนักศึกษาระดับปริญญาตรี ได้ที่ www.reg.tu.ac.th หัวข้อนักศึกษาปัจจุบัน คลิกที่ค่าธรรมเนียมการศึกษาจะ นำไปใช้ประกอบกับใบเสร็จรับเงิน

น้องถาม จดทะเบียนไปแล้วนำสมุดบัญชีไป up-date พบว่ายังไม่มีการตัดเงินในบัญชี จดทะเบียนได้สำเร็จ หรือไม่

พี่แฉกตอบ น้อง ๆ ที่จดทะเบียนในภาค 2/50 ตอนนี้ผลจดทะเบียนประกาศแล้วที่ www.reg.tu.ac.th น้อง ๆ

เข้าไปตรวจสอบดูว่าผลจดทะเบียนเป็นอย่างไร ถ้าพบว่าไม่มีข้อมูล ให้นำสมุดบัญชีไป up-date

เพื่อตรวจสอบว่ามีเงินตัดเงินค่าจดทะเบียนหรือไม่ ถ้าไม่มีการตัดเงินหมายถึงน้องทำรายการไม่สำเร็จ น้องต้องรีบดำเนินการดังนี้

1. วิชาที่เป็นโควตา น้องรีบติดต่อคณะเจ้าของวิชาเพื่อขอโควตาใหม่ และไปจดทะเบียนช่วงล่าช้า เพิ่ม-ถอน วันที่ 21-26 พฤศจิกายน 2550

ปรับค่าจดทะเบียนล่าช้าวันละ 45 บาท (เริ่มปรับล่าช้าวันแรกวันที่ 21 พฤศจิกายน 2550)

2. ถ้าไม่ใช่วิชาที่เป็นโควตา น้องดูครบ-รับเพิ่ม ภาค 2/50 ซึ่งจะประกาศที่ www.reg.tu.ac.th ประมาณวันที่ 10 ตุลาคม 2550

เพื่อจะได้ทราบว่ามีวิชาที่น้องต้องการจดทะเบียนรับเพิ่มกี่คน และไปจดทะเบียนล่าช้าในวันที่ 21-26 พฤศจิกายน 2550 ค่ะ

น้องถาม ต้องการขอโควตาวิชา รอบ 2 ในภาค 2/2550 ต้องทำอะไร

พี่แฉกตอบ น้อง ๆ ที่ประสงค์จะขอโควตาวิชา รอบ 2 ในภาค 2/2550 น้องดูประกาศที่ www.reg.tu.ac.th ประมาณวันที่ 10 ตุลาคม 2550

เพื่อดูว่าคณะใดเปิดรับโควตาเพิ่มบ้าง จะได้ไปขอโควตาที่คณะ เมื่อได้รับโควตาแล้ว จะได้จดทะเบียนในช่วงล่าช้า เพิ่ม-ถอน วันที่ 21-26

พฤศจิกายน 2550 ค่ะ

น้องถาม จดทะเบียนล่าช้า เพิ่ม-ถอน วันที่เท่าไร

พี่แฉกตอบ จดทะเบียนล่าช้า เพิ่ม-ถอนทุกครั้งที่ 21-26 พฤศจิกายน 2550 ค่ะ ที่สำคัญในการจดทะเบียนทุกครั้ง น้องๆ

ต้องนำสมุดบัญชีไป up-date ว่ามีการตัดเงินหรือไม่ และถ้ามีปัญหาใด ๆ ขอให้ติดต่อสำนักทะเบียนและประมวลผล

ในช่วงของการจดทะเบียนเพื่อจะได้แก้ไขปัญหาค่ะ

สำหรับคำถามต่าง ๆ เหล่านี้ พี่แฉกหวังว่าจะเป็นประโยชน์แก่น้อง ๆ ทุกคนค่ะ ฉบับหน้าพบกันใหม่ค่ะ

เดือนตุลาคม	กิจกรรม	สถานที่ติดต่อ	หน่วยงานที่รับผิดชอบ
10 ต.ค. 50	ประกาศ งดรับ-รับเพิ่ม โควตา รอบ 2 ภาค 2/50(ถ้ามี)	www.reg.tu.ac.th	ฝ่ายทะเบียนศึกษา โทร 0-2564-4440 ต่อ 1452 โทร.02-986-9086 ต่อ130-134
11-12 ต.ค. 50	นักศึกษาแสดงความจำนงขอโควตาวิชาภาค 2/50 รอบ 2 (ถ้ามี)	คณะเจ้าของวิชา	
21 ต.ค. 50	วันสุดท้ายของภาคการศึกษา ภาค 1/50		
22/24-31 ต.ค.	ช่วงของการสอบไล่ ภาค 1/50 /ตรวจสอบห้องสอบไล่	www.reg.tu.ac.th	
26 ต.ค. 50	คณะประกาศผลโควตาวิชาภาค 2/50 รอบ 2 (ถ้ามี) และส่งสำนักทะเบียนฯ	คณะเจ้าของวิชา	
เดือนพฤศจิกายน	กิจกรรม	สถานที่ติดต่อ	หน่วยงานที่รับผิดชอบ
1-6 พ.ย.50	ช่วงของการสอบไล่ ภาค 1/50 /ตรวจสอบห้องสอบไล่(ต่อ)	www.reg.tu.ac.th	ฝ่ายทะเบียนศึกษา โทร 0-2564-4440 ต่อ 1452 โทร.02-986-9086 ต่อ130-134
12 พ.ย. 50	วันเปิดภาคการศึกษา ภาค 2/50		
12 พ.ย. 50	วันทีมหาวิทยาลัยประกาศผลสอบไล่ประจำภาค 1/50 *	www.reg.tu.ac.th	ฝ่ายตรวจสอบและรับรองผลการศึกษา โทร 0-2564-4440 ต่อ 1453 โทร.02-986-9086 ต่อ 140-144
12 - 26 พ.ย. 50	ช่วงนักศึกษาแจ้งขอสำเร็จการศึกษา ภาค 2/2550		
21-26 พ.ย 50	นักศึกษาชำระเงินค่าจดทะเบียนรายวิชาภาค 2/50 ล่าช้า ,เพิ่ม-ถอนรายวิชา	www.reg.tu.ac.th	ฝ่ายทะเบียนศึกษา โทร 0-2564-4440 ต่อ 1452 โทร.02-986-9086 ต่อ130-134

ตีฆ้องร้องป่าว...



☒ การขอรับปริญญาบัตร

สำนักทะเบียนและประมวลผล มีเรื่องประกาศให้กับผู้สำเร็จการศึกษาที่ไม่ได้เข้ารับพระราชทานปริญญาบัตรในงานพิธีพระราชทานปริญญาบัตร ประจำปีการศึกษา 2549 ในวันที่ 6 กันยายน 2550 นั้น สามารถขอรับปริญญาบัตร ได้ที่สำนักทะเบียนและประมวลผล มหาวิทยาลัยธรรมศาสตร์ ทั้งที่ท่าพระจันทร์และศูนย์รังสิต วันจันทร์ - ศุกร์ เวลา 8.30 - 16.00 น (ไม่พักกลางวัน) โดยแสดงบัตรประจำตัวนักศึกษาหรือ บัตรประจำตัวประชาชน หรือ หนังสือมอบฉันทะให้ผู้อื่นมารับแทนโดยแนบสำเนาบัตรประจำตัวนักศึกษา หรือสำเนาบัตรประชาชนของผู้มอบฉันทะ และ สำเนาบัตรประชาชนของผู้รับมอบฉันทะ ติดต่อขอรับที่สำนักทะเบียนและประมวลผล มหาวิทยาลัยธรรมศาสตร์ ศูนย์รังสิต รับได้ทันที หรือติดต่อขอรับที่ สำนักทะเบียนและประมวลผล อาคารเอกประสงค์ 1 ชั้น 2 มหาวิทยาลัยธรรมศาสตร์ ท่าพระจันทร์ โดยนัดรับ 5 วันทำการ

☒ เปิดมิติใหม่ คณะนิติศาสตร์ร่วมกับสำนักทะเบียนฯ รับสมัครผ่านระบบ Internet ประจำปีการศึกษา 2551

รองคณบดีฝ่ายบริการวิชาการและสัมมนา อาจารย์ ดร.เจมภูมิ ภูมิถาวร คณะนิติศาสตร์ได้ประชุมหารือร่วมกับทีมงานฝ่ายทะเบียนและประมวลผล ท่าพระจันทร์ สำนักทะเบียนและประมวลผล เกี่ยวกับการเปิดรับสมัครบุคคลเข้าศึกษา คณะนิติศาสตร์ โครงการพิเศษ ทุกระดับการศึกษา ตั้งแต่ระดับปริญญาตรีนิติศาสตร์ภาคบัณฑิต ระดับประกาศนียบัตร ระดับปริญญาโทและปริญญาเอก เมื่อวันที่ 20 กันยายน 2550 ณ ห้องประชุมจิตติ คณะนิติศาสตร์

ทั้งนี้ได้ข้อสรุปว่าคณะนิติศาสตร์จะเปิดรับสมัครบุคคลเข้าศึกษา ประจำปีการศึกษา 2551 ทุกระดับการศึกษา ทุกสาขาวิชาผ่านทางอินเทอร์เน็ต เว็บไซต์ของสำนักทะเบียนฯ ที่ www.reg.tu.ac.th ตั้งแต่ต้นเดือนตุลาคมเป็นต้นไป ผู้สนใจสมัคร สอบถามรายละเอียดเพิ่มเติมได้ที่ 02-613-2965 ฝ่ายทะเบียนและประมวลผล ท่าพระจันทร์ สำนักทะเบียนฯ หรือทางเว็บไซต์ที่ www.law.tu.ac.th

☒ การแจ้งจบการศึกษา

สำนักทะเบียนและประมวลผล ขอแจ้งกับนักศึกษาเมื่อผลการศึกษาคงครบตามหลักสูตรในภาคการศึกษาใด นักศึกษาต้องแจ้งจบในต้นภาคการศึกษานั้น ภายใน 14 วันนับแต่วันเปิดภาค (ตามข้อบังคับมหาวิทยาลัยธรรมศาสตร์ ว่าด้วยการศึกษาชั้นปริญญาตรี พ.ศ. 2540 ข้อ 22.1-22.3)

การแจ้งจบการศึกษาเป็นการบอกให้มหาวิทยาลัยทราบว่านักศึกษาเรียนจบครบหลักสูตรแล้ว มหาวิทยาลัยจะได้ทำการตรวจสอบการจบการศึกษาให้เป็นไปตามเงื่อนไข ข้อกำหนดหลักสูตรและเสนอชื่อขออนุมัติปริญญาต่อสภามหาวิทยาลัย พร้อมออกหลักฐานการจบการศึกษาให้เพื่อไปทำงานหรือศึกษาต่อ

สำหรับนักศึกษาที่ไม่ได้แจ้งจบการศึกษาตามวันที่มหาวิทยาลัยกำหนด นักศึกษาต้องแจ้งจบการศึกษาล่าช้า โดยมาติดต่อเขียนคำร้องแจ้งจบล่าช้าที่สำนักทะเบียนและประมวลผล และพิมพ์ใบกระจายโครงสร้าง แนบใบเกรดไปยื่นแจ้งจบล่าช้าที่คณะที่นักศึกษาสังกัด

**ปฏิทินการสอบคัดเลือกบุคคลเข้าศึกษาในมหาวิทยาลัยธรรมศาสตร์(จัดการเรียนการสอนที่ท่าพระจันทร์)
ระดับบัณฑิตศึกษา โครงการปกติ ปีการศึกษา 2551**

รายการ	วัน เดือนปี	สถานที่
ประชาสัมพันธ์ระเบียบการรับสมัคร	1 ตุลาคม - 20 ธันวาคม 2550	http:// www.reg.tu.ac.th และสื่อต่าง ๆ
รับสมัคร ผ่านระบบ INTERNET	1 พฤศจิกายน - 20 ธันวาคม 2550	http:// www.reg.tu.ac.th
ชำระเงินค่าสมัคร ผ่านระบบ Teller Payment	1 พฤศจิกายน - 21 ธันวาคม 2550	ธนาคารกรุงไทย จำกัด (มหาชน) ทุกสาขา ทั่วประเทศ
ประกาศรายชื่อผู้มีสิทธิ์สอบ ข้อเขียนและแผนผังที่นั่งสอบ	วันอังคารที่ 25 ธันวาคม 2550	http:// www.reg.tu.ac.th สำนักทะเบียนและประมวลผล ท่าพระจันทร์
สอบข้อเขียน	วันอาทิตย์ที่ 6 มกราคม 2551	มหาวิทยาลัยธรรมศาสตร์ ท่าพระจันทร์
ประกาศรายชื่อผู้มีสิทธิ์สอบสัมภาษณ์	วันจันทร์ที่ 25 กุมภาพันธ์ 2551	http:// www.reg.tu.ac.th สำนักทะเบียนและประมวลผล มธ.ท่าพระจันทร์
สอบสัมภาษณ์	กุมภาพันธ์ - มีนาคม 2551	มหาวิทยาลัยธรรมศาสตร์ ท่าพระจันทร์
ประกาศรายชื่อผู้มีสิทธิ์เข้าศึกษา	วันอังคารที่ 11 มีนาคม 2551 (ช่วงที่ 1) วันศุกร์ที่ 28 มีนาคม 2551 (ช่วงที่ 2)	http://www.reg.tu.ac.th สำนักทะเบียนและประมวลผล มธ.ท่าพระจันทร์
ประกาศรายละเอียดที่นักศึกษาใหม่ ต้องปฏิบัติ และเลขทะเบียนนักศึกษา	เมษายน 2551	http:// www.reg.tu.ac.th
ขึ้นทะเบียน	*พฤษภาคม 2551	สำนักทะเบียนและประมวลผล มธ.ท่าพระจันทร์
ลงทะเบียน	*พฤษภาคม 2551	http:// www.reg.tu.ac.th
วันเปิดภาคการศึกษา	2 มิถุนายน 2551	

**ตารางแสดงจำนวนผู้มีสิทธิ์สอบข้อเขียน โครงการคัดเลือกนักศึกษาโดยมหาวิทยาลัยจัดสอบตรง
มหาวิทยาลัยธรรมศาสตร์ ประจำปีการศึกษา 2551**

คณะ/สาขาวิชา	จำนวนผู้สมัคร		รวม
	ชาย	หญิง	
-----	-----	-----	-----
นิติศาสตร์	2267	4072	6339
พาณิชยศาสตร์ฯ			
วิทยาการบัญชี 4 ปี (ศูนย์รังสิต)	0	0	0
วิทยาการบริหารธุรกิจ 4 ปี (ศูนย์รังสิต)	0	0	0
วิทยาการบัญชี(บูรณาการ) 5 ปี (ท่าพระจันทร์)	0	0	0
วิทยาการบริหารธุรกิจ(บูรณาการ) 5 ปี (ท่าพระจันทร์)	0	0	0
รัฐศาสตร์			
สาขาการเมืองการปกครอง	411	547	958
สาขาการระหว่างประเทศ	448	1427	1875
สาขาบริหารธุรกิจ	129	386	515
เศรษฐศาสตร์	1079	1628	2707
สังคมสงเคราะห์ศาสตร์	427	2461	2888
มธ.ศูนย์สาป่าง	42	173	215
วิทยาศาสตร์และเทคโนโลยี			
สาขาวิทยาศาสตร์สิ่งแวดล้อม	46	123	169
สาขาเทคโนโลยีชนบท	2	4	6
สาขาเทคโนโลยีการเกษตร	16	17	33
สาขาศาสตร์คอมพิวเตอร์	206	245	451
สาขาคณิตศาสตร์	33	36	69
สาขาสถิติ	8	12	20
สาขาเทคโนโลยีการอาหาร	102	542	644
สาขาเคมี	103	254	357
สาขาคณิตศาสตร์ประยุกต์	6	12	18
สาขาฟิสิกส์อิเล็กทรอนิกส์	13	18	31
สาขาเทคโนโลยีชีวภาพ	47	137	184
สาขาฟิสิกส์	31	22	53
สาขาเทคโนโลยีสิ่งทอ	4	31	35
สาขาวัสดุศาสตร์	9	32	41
ทันตแพทยศาสตร์(โครงการผลิตทันตแพทย์เพิ่มฯ)	144	408	552
พยาบาลศาสตร์	67	1787	1854
ศิลปกรรมศาสตร์			
สาขาการละคร	0	0	0
สาขาการออกแบบอุตสาหกรรม (ศูนย์สาป่าง)	7	16	23
สถาปัตยกรรมศาสตร์และการผังเมือง			
สาขาวิชาสถาปัตยกรรม	249	288	537
สาขาวิชาสถาปัตยกรรมภายใน	67	199	266
สาขาวิชาการผังเมือง	14	36	50
สาขาภูมิสถาปัตยกรรม	21	59	80
สาธารณสุขศาสตร์	218	1044	1262
วิทยาลัยสหวิทยาการ			
สาขาสหวิทยาการสังคมศาสตร์ มธ.ศูนย์สาป่าง	22	95	117
=====	=====	=====	=====
รวม	6238	16111	22349
=====	=====	=====	=====
สำนักทะเบียนและประมวลผล มหาวิทยาลัยธรรมศาสตร์			

ระบบรับตรง : โครงการขยายโอกาสทางการศึกษาของ มหาวิทยาลัยธรรมศาสตร์

สำหรับผู้สนใจที่จะเข้าศึกษาต่อในมหาวิทยาลัยธรรมศาสตร์ ประจำปีการศึกษา 2551
มหาวิทยาลัยมีโครงการที่ขยายโอกาสให้กับบุคคลที่มีความสามารถพิเศษและด้วยโอกาสในด้านต่างๆ ดังนี้

โครงการนักศึกษาเรียนดีจากชนบท และโครงการนักศึกษาเรียนดีในเขตเมือง

ผู้สมัครต้องเป็นผู้ที่อยู่ในครอบครัว เกษตรกร หรือ ผู้ใช้แรงงาน หรือ ผู้ค้ารายย่อย หรือเจ้าหน้าที่ของรัฐ โดยมีรายได้ที่ยังไม่หักค่าใช้จ่ายของครอบครัวไม่เกิน 150,000 บาท/ปี และอยู่ในเขตพื้นที่ที่กำหนด 40 จังหวัด ดังต่อไปนี้ ปทุมธานี พระนครศรีอยุธยา อ่างทอง สิงห์บุรี ชัยนาท อุทัยธานี ลพบุรี สระบุรี สุพรรณบุรี ชลบุรี ฉะเชิงเทรา ปราจีนบุรี สระแก้ว นครนายก กำแพงเพชร ตาก พิษณุโลก เพชรบูรณ์ สุโขทัย ลำปาง น่าน แพร่ พะเยา อุดรธานี หนองคาย หนองบัวลำภู สกลนคร เลย นครพนม ยโสธร มุกดาหาร อ่างนาจเจริญ ชัยภูมิ บุรีรัมย์ สุรินทร์ ศรีสะเกษ ปัตตานี ยะลา สตูล นราธิวาส

โครงการนักศึกษาเรียนดีในเขตเมือง

ผู้สมัครต้องเป็นผู้ที่ศึกษาอยู่ในโรงเรียนในพื้นที่เขตจังหวัดกรุงเทพมหานครเท่านั้นและต้องอยู่ในพื้นที่ชุมชนแออัดหรือชุมชนชานเมือง หรือเกาะชุมชน หรือชุมชนเมืองในเขตกรุงเทพมหานคร

โครงการนักศึกษาผู้มีความสามารถดีเด่นในการกีฬา ติดต่อสอบถามรายละเอียดได้ที่

ศูนย์บริการการกีฬา โทรศัพท์ 0-2564-4425

โครงการนักศึกษาผู้พิการ ติดต่อสอบถามรายละเอียดได้ที่

ศูนย์บริการผู้พิการ งานบริการและสวัสดิการนักศึกษา กองกิจการนักศึกษา 0-2564-4440 ต่อ 1298 , 1299

โครงการส่งเสริมนักเรียนเรียนดีภาคกลาง รับสมัครเฉพาะผู้ที่กำลังศึกษาระดับมัธยมศึกษาตอนปลาย (ม.6)

สายสามัญของโรงเรียนในเขตพื้นที่อำเภอคลองหลวง จังหวัดปทุมธานี จำนวน 3 โรงเรียน คือ โรงเรียนธรรมศาสตร์คลองหลวงวิทยาคม โรงเรียนสวนกุหลาบวิทยาลัยรังสิต และโรงเรียนมัธยมวัดหัดตสารเกษตร โดยต้องมีผลการเรียนคะแนนเฉลี่ยสะสม ตั้งแต่ ชั้น ม. 4 - ม. 5 รวม 4 ภาคการศึกษา ณ วันสมัคร ไม่ต่ำกว่า 3.00

โครงการส่งเสริมโอลิมปิกวิชาการและพัฒนามาตรฐานวิทยาศาสตร์ คณิตศาสตร์ศึกษา ของมูลนิธิสอวน.(ค่าย 2)

รับสมัครเข้าศึกษาคณะวิทยาศาสตร์และเทคโนโลยี 14 สาขาวิชา ต้องเป็นผู้ผ่านการอบรมวิชาการค่าย 2 โครงการส่งเสริมโอลิมปิกวิชาการฯ ของมูลนิธิ สอวน. และต้องมีผลการเรียนคะแนนเฉลี่ยสะสม ตั้งแต่ ชั้น ม. 4 - ม. 5 รวม 4 ภาคการศึกษา ไม่ต่ำกว่า 2.75

โครงการขยายโอกาสการศึกษาเหล่านี้ มหาวิทยาลัยมีความประสงค์ ที่จะให้โอกาสแก่บุคคลที่มีความรู้ความสามารถเฉพาะด้าน หรือเฉพาะทาง ได้เข้ามาศึกษาในมหาวิทยาลัยธรรมศาสตร์ เพื่อสร้างชื่อเสียงให้กับมหาวิทยาลัย ตลอดจนนักเรียนที่มีผลการศึกษาที่ไม่ดีนัก หรือไม่สามารถสอบแข่งขันเข้าศึกษาต่อในสถาบันอุดมศึกษาร่วมกับนักเรียนอื่น ๆ ได้สำเร็จ แต่มีความสามารถในด้านกีฬาประเภทต่าง ๆ ได้มีโอกาสเข้าศึกษาต่อในมหาวิทยาลัยบ้าง นอกจากนี้ยังรวมถึงบุคคลที่มีความพิการหรือข้อบกพร่องทางร่างกายบางอย่าง ก็สามารถสมัครเข้าศึกษาในโครงการนี้ได้เช่นกัน ทั้งนี้มหาวิทยาลัยต้องการสร้างโอกาสให้กับนักเรียนกลุ่มต่าง ๆ อย่างเท่าเทียมกัน เพื่อเข้ามาสร้างสรรค์และสร้างชื่อเสียงให้กับมหาวิทยาลัย ในโอกาสต่อไป

ผู้สนใจ/นักเรียนที่มีคุณสมบัติตามโครงการต่างๆสามารถติดตามดูประกาศรับสมัครบุคคลเข้าศึกษาในมหาวิทยาลัยธรรมศาสตร์ ระดับปริญญาตรี โดยมหาวิทยาลัยธรรมศาสตร์คัดเลือกเองได้ที่ www.reg.tu.ac.th ตั้งแต่บัดนี้เป็นต้นไป

หรือสอบถามรายละเอียดเพิ่มเติมที่ ฝ่ายประชาสัมพันธ์ สำนักทะเบียนและประมวลผล 0-2564-4440 ต่อ 1143

และ 0-2986-9086 ต่อ 501

“ฉันรักธรรมศาสตร์ เพราะธรรมศาสตร์สอนให้ฉันรักประชาชน”



OFFICE OF THE REGISTRAR

e-Registration

สำนักทะเบียนและประมวลผลกับการพัฒนางานบริการจดทะเบียนทาง Internet

ในวันที่ 15-19 ตุลาคม 2550 นี้สำนักทะเบียนและประมวลผลจะให้บริการจดทะเบียนกับนักศึกษานิติศาสตร์ ภาคบัณฑิต ภาค 2/2550 ทางอินเทอร์เน็ต ที่เว็บไซต์ของสำนักทะเบียนฯ WWW.REG.TU.AC.TH ภายใต้โครงการพัฒนาระบบสารสนเทศเพื่อการบริหารทางการศึกษาเป็นครั้งแรก ที่มีซอฟต์แวร์ และSERVER อยู่ที่สำนักทะเบียนฯ โดยได้รับความร่วมมือจากบริษัทวิชชั่นเน็ต จำกัด

โดยระบบนี้ผู้ปฏิบัติงานสามารถดำเนินงานเองได้เบ็ดเสร็จ ตั้งแต่เตรียมข้อมูลตารางสอนฯ ค่าธรรมเนียมจัดเก็บ ฯลฯ เข้าระบบบริการจดทะเบียน ระบบสามารถประมวลผลได้เอง สั่งพิมพ์ Class list จากหน้าจอเพื่อส่งคณะ/อาจารย์ผู้สอนเพื่อเป็นข้อมูลในการจัดการเรียนการสอนต่อไปได้ทันทีซึ่งจะครอบคลุมการให้บริการทั้ง 16 คณะ 2 สถาบัน 2 วิทยาลัยและอีก 1 สำนักในระดับ

ศูนย์รังสิต ศูนย์พญา และศูนย์ลำปาง การกิจของเราคือ การบริการคณะนักศึกษา ต้องเร็ว แก้ปัญหาเร็ว และมีประสิทธิภาพ

สารสนเทศและการสื่อสารของมหาวิทยาลัยธรรมศาสตร์ ในยุคศาสตร์ที่ 5

"เพิ่มศักยภาพด้าน ICT ในระดับผู้บริหาร อาจารย์ ผู้ปฏิบัติงาน ผู้ดูแลระบบ ให้มีความรู้ความเข้าใจ สามารถใช้ประโยชน์

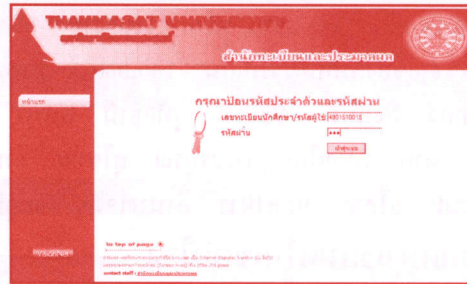
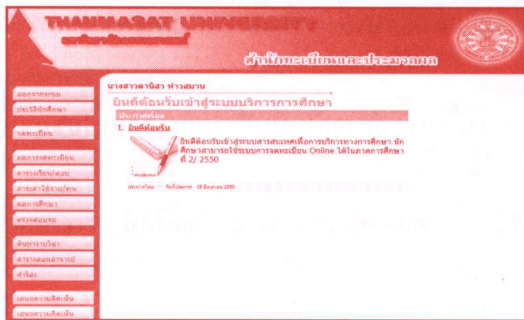

ผู้อำนวยการสำนักทะเบียนและประมวลผลจึงได้ทำโครงการพัฒนาระบบสารสนเทศเพื่อการ

จากเทคโนโลยีฯ ได้อย่างมีประสิทธิภาพ คุ่มค่าต่อการลงทุน "พบกันใหม่ฉบับหน้าจะนะ"

ปริญญาตรี และระดับบัณฑิตโครงการปกติ และโครงการพิเศษ ทั้งทำพระจันทร์

บริการทางการศึกษามาช่วยพัฒนางาน ซึ่งสอดคล้องกับนโยบายพัฒนาด้านเทคโนโลยี

นางวิลาภรณ์ ไวโรจนกุล (reg-prachan@tu.ac.th) หัวหน้าฝ่ายทะเบียนและประมวลผล ทำพระจันทร์

บรรณาธิการแถลง...

จดหมายข่าวของสำนักทะเบียนและประมวลผล มาพบกับท่านผู้อ่าน ซึ่งเป็นบุคคลที่อยู่ในและภายนอกมหาวิทยาลัยธรรมศาสตร์ ประจำ ทุกเดือน เพื่อแจ้งข่าวสารต่างๆ กับผู้ที่เกี่ยวข้องก่อนอื่นต้องขอทักทายน้องๆ นักเรียนที่สมัครโครงการรับตรงที่จะเข้ามาเป็นเพื่อนใหม่ธรรมศาสตร์ในปีการศึกษา 2551 ที่หมดเขตรับสมัครไปแล้วเมื่อวันที่ 30 กันยายน 2550 อย่างลืมตรวจสอบที่นั่งสอบและอย่าลืมมาสอบด้วยนะ...ได้ข่าวบางคนสมัครหลายมหาวิทยาลัยระวังไปผิดที่ผิดวันนะ...จะบอกให้และนอกจากโครงการรับตรงที่หมดเขตสมัคร

ไปแล้ว ระบบรับตรงของมหาวิทยาลัยธรรมศาสตร์ ก็มีทยอยออกมารับสมัครอีกหลายโครงการดูรายละเอียดได้ที่

www.reg.tu.ac.th หัวข้อ "เข้าเรียนมธ."

สำหรับพี่ๆที่คิดว่าตัวเองน่าจะเรียนจบแล้วอย่าลืมบอกสำนักทะเบียนฯด้วย ที่เค้าเรียกสั้นๆ ว่าแจ้งจบ...นะ คนที่ยังไม่จบก็อย่าลืมตรวจสอบผลการจดทะเบียนฯ ภาค 2/2550 ด้วยว่าถูกต้องหรือไม่ และรักษาเนื่อรักษาตัวให้ดีเตรียมตัวสอบไล่ภาค 1/2550 และสุดท้ายอย่าลืมสอบไล่ภาค 1/2550 เสร็จแล้วเปิดเทอมภาค 2/2550 เลข...อย่านัดกันไปไหนนะ



นางศรีสุรางค์ จันทรมบัติ หัวหน้าฝ่ายประชาสัมพันธ์ หัวหน้ากองบรรณาธิการ

คณะผู้จัดทำจดหมายข่าว....

ที่ปรึกษากองบรรณาธิการ ผู้ช่วยศาสตราจารย์ เอกธรินทร์ จวงระบิล อาจารย์ ดร.พจนนา รูปแก้ว นางเกษมศักดิ์ พรหมลาชา ณ ลากอนดร กองบรรณาธิการ นางศรีสุรางค์ จันทรมบัติ หัวหน้ากองบรรณาธิการ นางวิลาภรณ์ ไวโรจนกุล นางดวงรัตน์ เอนกเวียง นางอังคณา เวศาวธินธ์ นางลักขณา โกเมนเอก นางสาวสุวิді เมฆมา นางกาญจนา โพนบุญเรือง นางสาวลาธาริษา นวมจิต นางฉกาพันธ์ โสดา मुख เลขาธิการกองบรรณาธิการ นางณัฏฐกร วรณศรี ผู้ช่วยเลขาธิการกองบรรณาธิการ นางปฐมพงษ์ พุ่มพุกษ์ ผู้ช่วยเลขาธิการกองบรรณาธิการ